故宮週刊

易培基題

易培基（印）

九年一月一日及三月一日分期付書各十五冊發售所故宮博物院出版物
發售室
請按價連同郵費（照價加一不收郵票）現款一并匯
交即當如件奉寄不誤品目價格函索即寄
二十二元
全部四冊價十元

本院理事吳稚暉先生小影

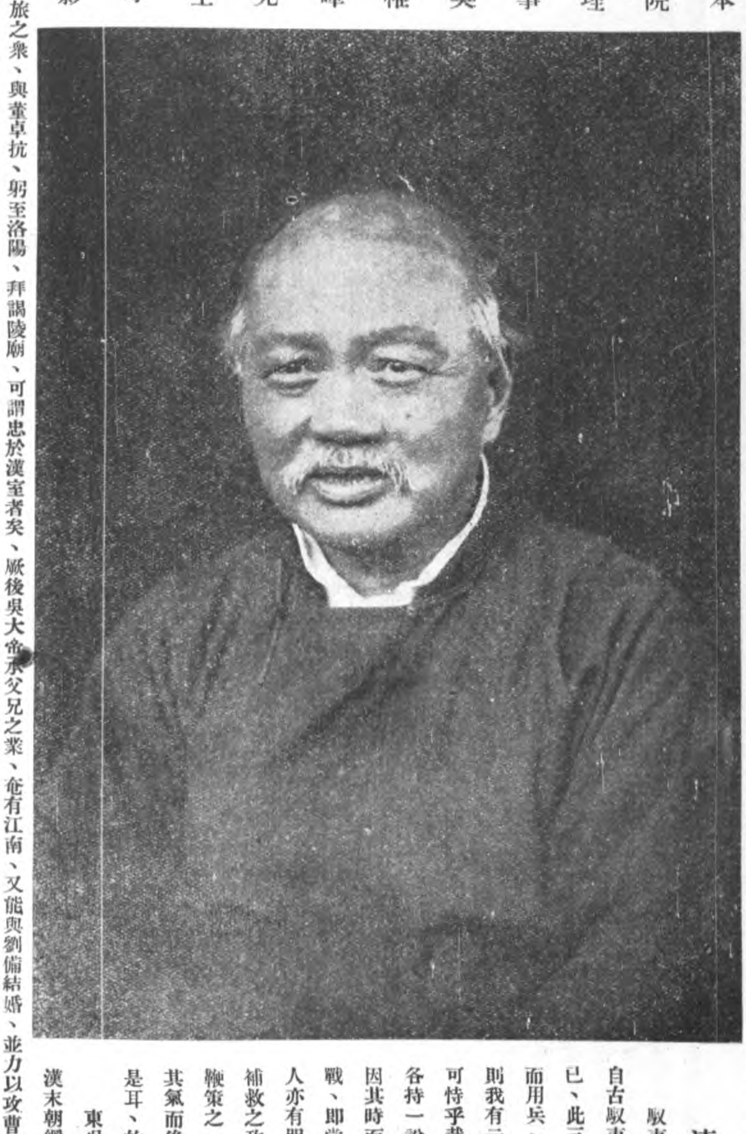

乾清宮藏玉器之四

清德宗遺稿

馭夷論

自古馭夷之法、曰和、曰戰、曰守而已、此三策中、唯守爲上、至不得已而用兵、已無當勝之理矣、若夫和、則我有示弱之形、彼有無厭之請、又可恃乎哉、周秦漢唐以迄今日、論者各持一說、互相誹詆、以余觀之、亦因其時而已、時宜守、固當守、時宜戰、即當戰、時宜和、亦當和、古之人亦有明知其下策、屈意相從而別圖補救之政者、時爲之也、譬如奔馬、鞭策之、銜勒之、急則敗矣、必調馴其氣而後爲我所用、蠻夷之性、亦猶是耳、故曰因時爲大、

東吳論

漢末朝綱不振、羣雄並起、孫破虜提一旅之衆、與董卓抗、躬至洛陽、拜謁陵廟、可謂忠於漢室者矣、厥後吳大帝承父兄之業、奄有江南、又能與劉備結婚、並力以攻曹賊、赤壁一戰、靡沸魚爛、阿瞞褫魄、周瑜魯肅張昭爲之輔佐、非英明之主而能若是乎、三傳至皓、倘祥瑞、興土木、嗜殺人、其罪浮於桀紂、而江東數千里之地遂歸命於晉矣、嗚呼、艱難足以興國、而暴虐足以亡身、豈獨東吳也哉、

宋晁補之老子騎牛

晁補之、字无咎、晚號歸來子、濟州鉅野人、舉進士、官禮部郎、出知河中府、大觀末出黨籍、起知達州、改泗州、善山水圖繪、書亦不凡、才氣飄逸、嗜學不倦、文章溫潤奇卓、年十七歲、從父官杭州倅、著七述以謁蘇軾、由是知名、尤精楚詞、論集屈宋以來賦咏爲變離騷等三書、安南用兵、著罪言一篇、大意欲擇仁厚勇畧吏爲五管郡守及修海上諸郡武備、議者以爲通達世務、其居家時、忘情仕進、慕陶潛爲人、卒年五十有八、著雞肋集、

中華郵務局特准掛號認爲新聞紙類

宋艾宣罌粟

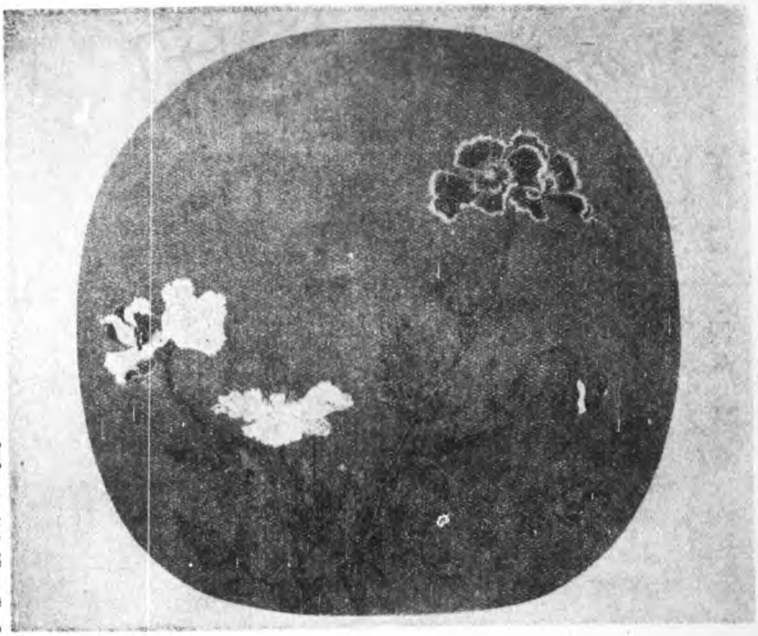

艾宣、鍾陵人、花卉翎毛、孤標高致、別具風規、尤長野趣、特見精絕、

明倪元璐書扇

倪元璐、字玉汝、號鴻寳、上虞人、天啓壬戌進士、入祠林、崇禎末晉戶部尙書、善竹石水雲山草、蒼潤古雅、頗有別致、詩文爲世所重、善行草書、初莊烈帝踐祚、魏忠賢伏誅、而楊維垣輩護持舊局、力扼東林、自元璐疏出、淸議漸明、而善類亦稍登進、請毀三朝要典、爲魏氏之私書也、先後列上十四事、皆援祖制、作起人才、俱見採納、李自成陷京師、整衣冠北向拜父、南向拜母、書几上曰、南都尙可爲、死吾分也、勿以衣衾斂、暴吾屍、聊志吾痛、遂南向坐、取帛自縊而絕、福王贈少保、吏部尙書、謚文正、著兒易內儀外儀、奏牘暨詩文集、

明趙伊畫扇

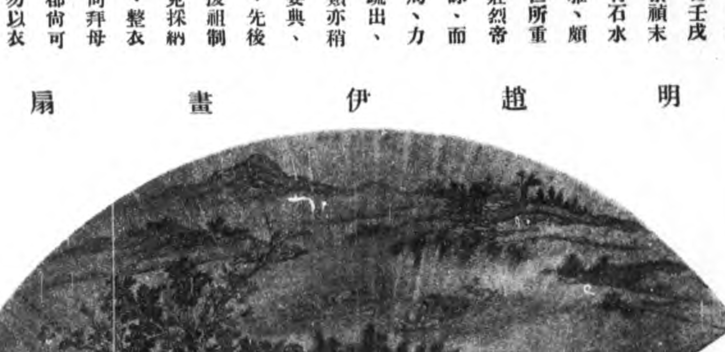

趙伊、字有莘、延璧子、得沈士充派、

清張宗蒼鄧尉香雪

張宗蒼、字默存、一字墨岑、號篁村、吳人、初以主簿理河工事、乾隆辛未、以畫進呈、召入都、授戶部主事、山水出黃鼎之門、用筆沈著、多以乾筆積累、林木間亦用淡墨、年將七十以老告歸、

淸宮史訓諭選錄(續)

康熙五十三年六月十七日上諭、大學士等曰、太監等不可假以威權、事發即殺之、朕御極之年、去明代不過二十年、萬歷時太監以及官員朕具曾任使、伊等向朕奏明末時事、謂流賊自南而來、將兵盡發往保定、後流賊從居庸關入、跳越京師南關攻城、城內無兵、祇太監百姓官員家人防守七日、城即陷、平日太監等專權、人主不出聽政、大臣官員、俱畏懼太監、以致誤事、此輩性情與常人異、祇足備宮中使令耳、天下大權、唯一人操之、不可旁落、豈容假之此輩乎、又萬歷年間太監奏庫內積銀二百萬兩有餘、應入大內、遂盡收養心殿後掘窖埋藏、後欲取用、已無有矣、所以我朝耆舊、常言明代蓄積徒資太監侵盜耳、今我朝庫銀有數千萬兩、若收進埋藏、亦安所用、朕常謂漢大臣云、明代以爭議河套事、曾殺大臣、此亦小事、何至殺戮大臣、若當此時、朕只須遣一筆帖式一撥什庫、事即定矣、漢大臣皆相顧驚愕、朕幸寧夏、過鄂爾多斯地方、謂宋喇卜王云、爾等祖宗、不過欺侮漢人、遂據河套耳、若朕則自橫城坐船帶糧從鄂爾多斯之後、超出據守、爾等將若之何、宋喇卜王瞿然奏云、今內外一家、皇上奈何出此可畏之言、回鑾時、朕由橫城坐船計二十一日至湖灘、河朔、已將馬匹發往陸路、此二十一日皆步行圍獵打魚而回、

(接第三版)

(本市) 每期五分 十期五角 三十期
每冊大洋伍元故宮博
本院文獻館出版物品
故
故宮交泰殿所藏御用實璽二十五方乾隆時編爲寶譜前曾拓印成冊並於冊首影印高宗所撰

宋紹興二十八年修正明州舊刊本文選之一頁

李善上文選注表
臣善言竊以道光九野縟景緯以照臨德載八埏麗山
川以錯峙垂象之文斯著含章之義聿宣協人靈以取
則基化成而自遠故羲繩之前飛葛天之浩唱娲簧之
後掞叢雲之奧詞步驟分途星躔殊建球鍾愈暢舞詠
方滋楚國詞人御蘭芬於絕代漢朝才子綜鞶帨於遥
年虛玄流正始之音氣質馳建安之體長離北度騰雅
詠於圭陰化龍東騖煽風流於江左爰逮有梁宏材彌
劭昭明太子業膺守器譽貞問寢居肅成而講藝開博
望以招賢搴中葉之詞林酌前修之筆海周巡緜嶠品

康熙五十四年二月二十七日上諭、朕巡幸時、由內廷發運行李什物往行營內、太監等倘親自交出、今往行宮往外出行李時、太監等竟不照管、輙交與牽駝人衆、任憑伊等進內運出、殊不知牽駝人內卽有雇覔當差者、所雇之人、又復轉雇頂替、至爲混雜、倘有失誤、伊等如何承受、嗣後出行李時、著劉進忠、張起麟、王以誠三人、輪流察看、傳諭武備院侍衛等行宮與大內無異、乃將雇來之人、任意帶領出入、萬一滋生事端、定將伊等正法、並傳與關保海章及武備院侍衛、速査此次牽駝人並各處當差人內雇覔頂替者、共若干人、詳悉査明同奏、關保等如不詳查、經朕察出、必將伊等重處、

修正明州舊刊本文選之又一頁

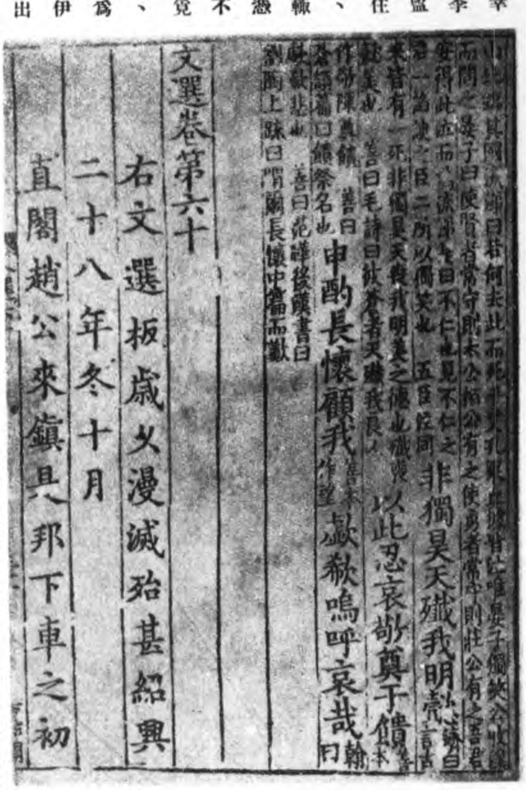
非獨昊天殲我明懿
以此忍哀敬奠于饋
中酌長懷顧我歔欷鳴呼哀哉
文選卷第六十
右文選板歲久漫滅殆甚紹興
二十八年冬十月
直閣趙公來鎮是邦下車之初

康熙六十年十月十二日上諭、總管太監、向來太監等出外陋習、每於裝載行李之車輛駝隻內將官用物件、私自匀下、另索擡夫、應用二十名者、即索三十名、折銀入己、嗣後用夫須告知內務府總管、方准給用、再者雇夫擡雀鳥牲口、偶然放欹在地、太監等卽借端生法、動云雀鳥牲口受傷撤撥、訛詐勒索夫役銀錢、朕南巡時、跟縴太監向官員需索財物、朕所深知、不難徹底跟究、此等事皆現有證據、爾等尚不肯實說、一經究出、豈不累及爾等、再內廷之事、惟太監知之、往往向外人傳說、又有將外面話傳進者、太監等言語甚不謹慎、爾等實力稽察嚴傳、與各處首領各遞保結勿誤、

宋沈子蕃緙絲花鳥

(小傳未詳)

軍假司馬印之一

鼻紐

軍假司馬印之三

鼻紐

軍假司馬印之二

鼻紐

軍假司馬印之四

鼻紐

以上九折　六十期以上八折
書局　杭州抱經堂
毛邊紙每冊五角
發售處　故宮博物院文獻館

故宮博物院前後五年經過記（續）

栗亭

制誥之寶、皇帝信寶、皇帝親親之寶、命德之寶、討罪安民之寶、敕正萬方之寶、巡狩天下之寶、（以上青玉）皇帝行寶、天子行寶、表章經史之寶、垂訓之寶、（以上碧玉）廣運之寶、欽文之璽、勅正萬民之寶、御制六師之寶、（以上墨玉）

清室代表開列一單、檢查無誤、其不在單內者、尚有皇后之寶一顆、皇后宣讀册四顆、故合以上總數共爲三十顆、此外零星之小印、尚不在內、所有安璽之木架、係紅木鏤金者、極爲精緻、匣之大方、約有一尺五寸、方高亦如之、其傍尚有花梨木小匣、置有璽兩、文曰、「闓符定遠」、檢查既畢、民國代表討論、是否運往國務院、李石曾謂本人意見、搬運恐有損傷、不若仍存原處、殿門加以封鎖、將來仍按原次序位置陳列、以存原狀、鹿張贊成、即命國務院派來之柳衙等四人、立即固封、午後一時雙方代表出宮、即責成護軍警察長官玉狄妥爲保管、並命張汝霖侯德山兩督察長督率警察一百餘名、在神武門內順貞門外、嚴行巡邏、清代表傳諭儲秀宮養心殿內監宮嬪約一千餘人、清室每人發銀十元、即日下午搬出宮外、鹿鍾麟派兵一營、於下午三時起、令丁營長監視警察二名、逐件搜查即日遷移出宮之內監宮嬪、除自身所有之物件外、不得夾帶公物出外、鹿張等隨即上汽車而去、向馮玉祥黃郛請示玉璽應否搬送出宮問題、李石曾擬在神武門內東耳房設會議辦事處、李氏辦事認眞、視公如私、其精細處當不致有走漏情弊、洵不愧爲恂恂儒雅之學者也、

關於接收清室古物、昨晚十二時攝閣方面已正式發表左列之命令、

十八年雙十節本院開放時門外

修正清室優待條件、業經公布施行、著國務院組織善後委員會、會同清室近支人員、協同清理公產私產、昭示大公、所有接收各公產暫責成該委員會妥慎保管、俟全部結束、即將宮禁一律開放、備充國立圖書館博物館等項之用、藉彰文化而垂久遠、此令、

十八年雙十節乾清宮會場之佈置

九日社會日報載云、

此次清廢帝溥儀氏之出宮、爲取得中華民國平民資格之當然步驟、惟以事出倉猝、外間未明眞像者、對此深爲驚訝、外人方面以英日兩國、因帝國主義關係、未免兎死狐悲、最近反對甚烈、故其所傳之空氣、亦較爲聳人觀聽、電通社除發表段合肥來電以外、昨訊又發表一電如左、

電通社天津八日電、張作霖接到北京報告關清室被逼之事、殊不滿當局之處分辦法、並與段抱有同見、日內將出糾正之表示、預料張明日（十日）到津與段馮會同之際、將先行提出此事、詢馮眞意所在、然後聯合段氏、決定處置方針云、

國務院爲解釋各方誤會起見、昨曾發出歌電一則、通告修正清室優待條件情形、原文如下、

（銜略）民國建國、十有三年、清室仍居故宮、於原訂優待條件第三條、迄未履行、致民國首都之中、尚存有皇帝之遺制、實於國體民情、多所牴觸、爰於十一月五日、與清室溥儀商訂修正優待條件、其文曰、今請大清皇帝欲貫澈五族共和之精神、不願違反民國各種制度仍存於今日、特將清室優待條件修正如後（第一條至第五條已見院令不贅）商訂定畢、溥儀已於本日移出宮禁、政府已令行政長官妥爲保護、特此電聞、國務院歌印、

十一日社會日報載云、

昨日警衛司令鹿鍾麟、警察總監張璧、及善後委員長李石曾暨雙方代表、均於上午十一時齊集神武門之辦事處、但因瑜珵兩妃、尚未出宮、故委員會亦不能爲任何之決定、僅議定辦事規則若干條、並將端凝殿、懋勤殿、養心殿、昭仁殿、毓慶殿、乾清宮、坤寧宮、齋宮、及所附屬之掖房查封、如是而已、

（未完）
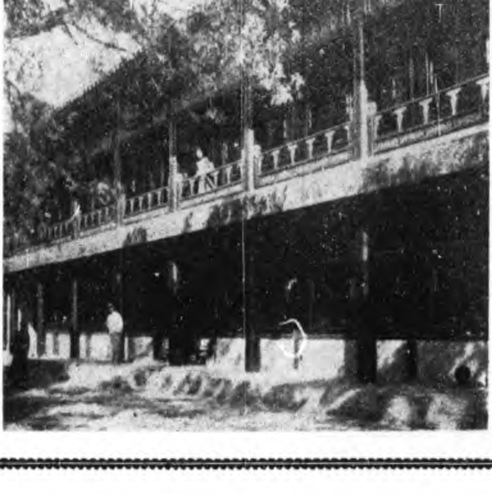
十八年雙十節寶相樓開放第一日